

世帯調査票の集計結果

10 月に実施しました世帯調査票へのご協力、ありがとうございました。集計結果がまとまりましたので報告いたします。

1. 回収数 世帯調査票・・・602 世帯（回収率：約 95%）

今後、前回の世帯調査データや近隣情報から全体を把握していきますが、その結果は内部データにとどめ、公表は致しません。

2. 世帯調査票の集計結果

調査年	配布 世帯数	回収 世帯数	居住 人数	乳幼児	小学生	中学生	高校生	19-64 歳	65-74 歳	75歳 以上
2025 年 10 月	633 世帯	602 世帯 (95%)	***名	**名 (3.9%)	**名 (4.5%)	**名 (3.7%)	**名 (3.1%)	***名 (54.1%)	***名 (9.5%)	***名 (21.2%)
2020 年 10 月	651 世帯	555 世帯	1544 名	52 名 (3.5%)	77 名 (5.1%)	99 名 (6.6%)		788 名 (52.4%)	148 名 (9.8%)	340 名 (22.6%)

- ・調査票配布世帯は 633 世帯です。平均世帯人数は2. 70名／世帯です。
- ・年齢構成は一部正しく記入されていないデータもありましたが、65歳以上の高齢化率は 30.7%で、前回の 32.4%に比べると少なくなりました。64歳以下の割合は 69.3%で前回の 67.6%に比べると若干増えました。若干とはいえ若い世代が増えたことはうれしい限りです。

3. 防犯カメラアンケート結果

個人宅に防犯カメラを設置している世帯は\* \*軒でした。ほとんどの世帯が録画データ提供への協力を申し出てくださいました。空き巣被害などの際にはお声がけすることもあるかと思いますので、ご協力お願いいたします。

4. 燃やすゴミの戸別収集に関するアンケート結果

戸別収集の事前準備として、来年1月以降に市の担当者が各戸を訪問し、設置場所等について確認をする予定です。不明点、疑問点などがありましたらその際に市の担当者にお問い合わせください。

市では特例として、「クリーンステーション利用者全員が戸別収集を希望せずクリーンステーションの継続利用を希望する場合に限りクリーンステーションの継続利用を認める(要申請)」となっていますが、自治会内すべてのクリーンステーションにおいて、利用者全員がクリーンステーションの継続利用を希望したところはありませんでした。来年4月からは自治会内すべての世帯において、燃やすゴミの戸別収集が始まります。



その他、いただいたご意見については、順次対応していく予定です。

以上



# 令和7年度 年末年始 ごみカレンダー

## 年内最終 収集日

	年末最終日	出し方
燃えないごみ	12/18(木)	有料袋（指定収集袋）
危険・有害ごみ	12/18(木)	透明・半透明の袋
使用済み食用油	12/18(木)	「食用油」と書いたペットボトルに入れる
飲食用カン・ビン	12/22(月)	カンは黄色・ビンはふたを外し青色コンテナ
植木剪定材	12/22(月)	枝は長さ 50cm,太さ 15cm 以内に束ねる 草や落ち葉などは透明・半透明の袋
紙類・布類・ダンボール・ ペットボトル 	12/24(水)	布類・ペットボトルは透明・半透明の袋
製品プラスチック	12/26(金)	そのまま（小さい物は透明・半透明の袋）
アルミ缶	12/27(土)	透明・半透明の袋
容器包装プラスチック 	12/29(月)	透明・半透明の袋
燃やすごみ	12/30(火)	有料袋（指定収集袋）

## 年始開始 収集日

	年始開始日	出し方
飲食用カン・ビン	1/5(月)	カンは黄色・ビンはふたを外し青色コンテナ
植木剪定材	1/5(月)	枝は長さ 50cm,太さ 15cm 以内に束ねる 草や落ち葉などは透明・半透明の袋
燃やすごみ	1/6(火)	有料袋（指定収集袋）
紙類・布類・ダンボール・ ペットボトル 	1/7(水)	布類・ペットボトルは透明・半透明の袋
容器包装プラスチック 	1/8(木)	透明・半透明の袋
アルミ缶	1/10(土)	透明・半透明の袋
燃えないごみ	1/15(木)	有料袋（指定収集袋）
危険・有害ごみ	1/15(木)	透明・半透明の袋
使用済み食用油	1/15(木)	「食用油」と書いたペットボトルに入れる
製品プラスチック	2/6(金)	そのまま（小さい物は透明・半透明の袋）



2025.12.22より横浜藤沢線関谷工区の暫定4車線化開始 2025.12.7 自治会長  
新風台団地入口交差点信号機が 赤+矢印方式に変更(青黄赤ではなく)  
7時~9時関谷小学校方向への進入規制廃止(自治会として継続要望したが)  
歩行者南北横断の青時間は18秒→38秒に延長、「児童横断注意」看板設置

都市計画道路 横浜藤沢線(関谷工区)

**横浜市境~関谷陸橋付近**

**12月22日(月)10:30頃**

**暫定4車線供用開始!**



都市計画道路 横浜藤沢線(関谷工区)の  
暫定4車線供用開始のお知らせ

現在、都市計画道路横浜藤沢線(関谷工区)の工事を進めているところですが、令和7年12月22日(月)10時30分頃に暫定4車線供用を行うこととなりましたので、お知らせいたします。

暫定4車線供用にあたっては、一度に2車線から4車線とすることが困難であるため、下記のスケジュールのとおり、令和7年12月18日(木)10時30分頃に暫定3車線供用を行い、段階的に車線数を増やしていく計画としております。

本道路をご利用いただく皆様におかれましては、裏面の平面図及び注意事項をご確認いただき、安全に通行していただきますよう、よろしくお願い申し上げます。

また、暫定4車線供用後も、中央分離帯設置などの作業を行う予定ですので、引き続き、ご理解、ご協力を賜りますよう、重ねてお願い申し上げます。

**スケジュール**

- ・12月18日(木)
  - 10:00頃 信号切り替え
  - 10:30頃 暫定3車線供用
  - 【上り線(横浜方面)2車線、下り線(藤沢方面)1車線】
- ・12月22日(月)
  - 10:30頃 暫定4車線供用

※天候等の影響により、スケジュールが変更となる場合がございます。

**標準横断面図**

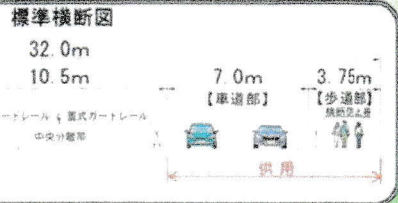

【問合せ先】  
神奈川県 藤沢土木事務所  
道路都市課 街路まちづくり班  
矢野、中野  
0466(26)2111 内線449

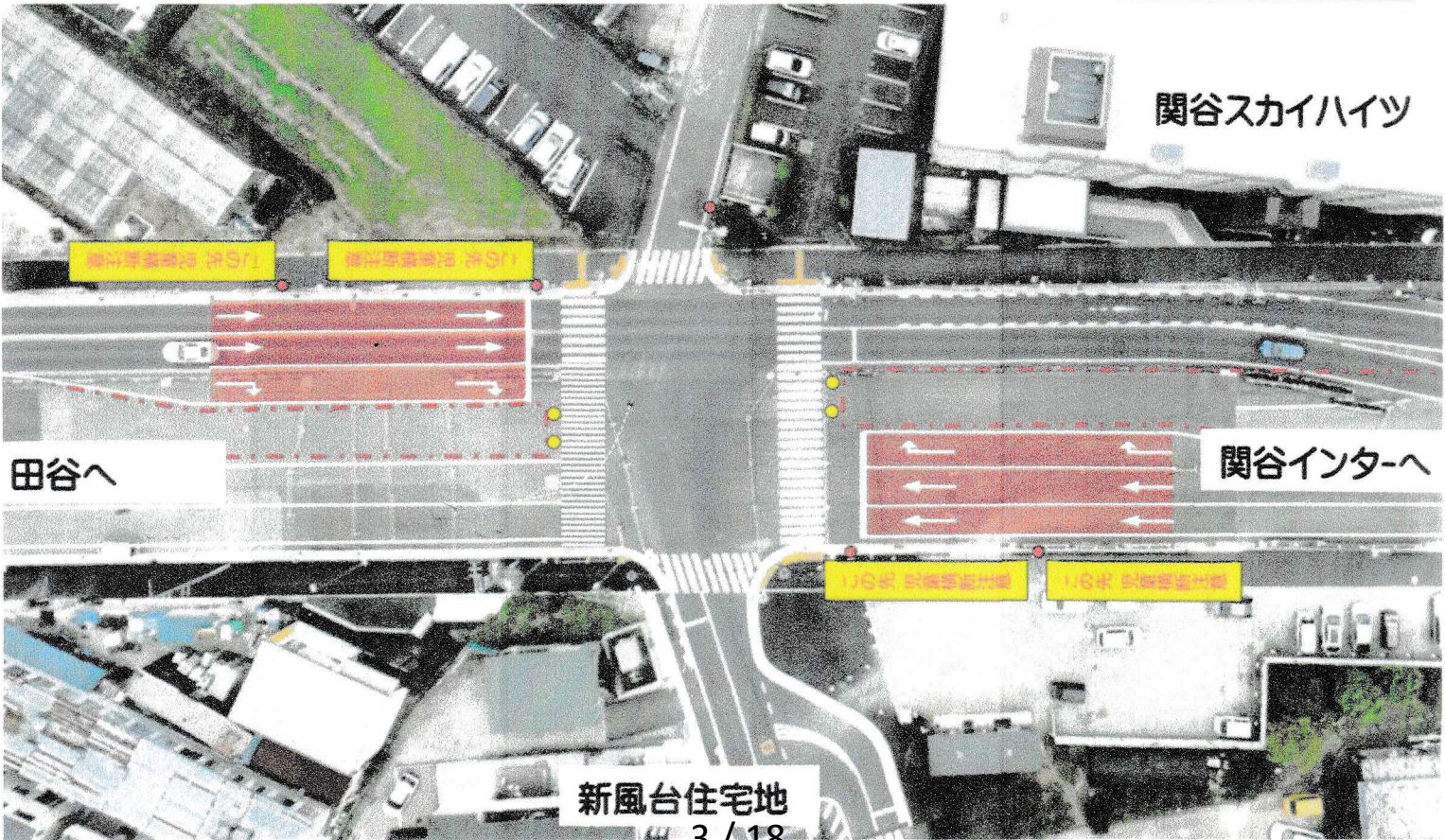



街を明るくし地域の安全・安心を推進するため、防犯灯の新規設置の提案を募集します。

自治会エリアの道路で他と比べ暗いと思う場所はありませんか？

昨年度は 2025 年 1 月～2 月にかけて、2-4 組（玉縄 2-3 0）新造成地に防犯灯 2 台を設置しました。1 台は自治会が、他の 1 台は分譲業者が設置しました。

それらとは別のところで、暗い所の新設希望を募集します。

応募されると役員が現地調査を行います。逆にまぶしいと苦情を言われることもあります。

既存の電柱に LED 灯を設置する場合に比べ、新たにポールを立てて LED 灯を設置する場合は工事費用が 3 倍くらいかかります。

市の補助金は 1 灯あたり最大 ¥ 25,000 、市への補助金申請締切りは 2026 年 2 月 20 日。

自治会が申請します。市の担当は地域のつながり課安全安心担当 直通電話 0467-61-3881

設置してほしい場所を番地や電柱の番号（東電や NTT 番号）でお知らせください。

会館ポストにメモ入れか、メール [tamanawadai@gmail.com](mailto:tamanawadai@gmail.com) にてお知らせください。

提案期限：2026 年 1 月 10 日(土)

場所：玉縄／関谷 O-△番地付近、電柱なら東電や NTT 番号あるはず

提案者：ご近所の連名でも構いません

---

## 防犯カメラ

当自治会では 3 台の防犯カメラ（2019 年かえる公園、2022 年玉縄台交差点と栄光学園前）が稼働しています。それとは別に比較的安価（上記の約 1/20）な防犯カメラを個人で設置する家庭も増えつつあります。但し自治会や市からの補助はありません。

2019 年 1 月設置のかえる公園防犯カメラは 8 月に故障し、現在有料のレンタル録画機が稼働しています。来年度に補助金を受けて更新する計画です。

以上



# 迷惑駐車

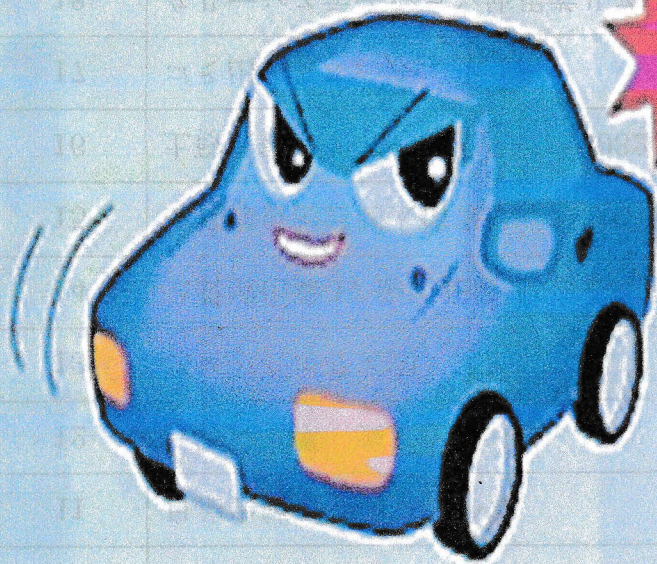

## ものすごく 困ります!



Uターンスペースへの長時間  
駐車はおやめください。

玉縄台自治会



令和7年（2025年）11月

自治会町内会会員各位

鎌倉市地域共生課  
（鎌倉市消費生活センター）

## 消費者トラブルに関する注意喚起について

日頃から、消費者行政に御協力いただき厚くお礼申し上げます。

消費者トラブルに関する最新の事例をいち早くお伝えするため、独立行政法人国民生活センターが発行する「見守り新鮮情報」をお届けします。御家族や知人へお知らせいただくなど、消費者トラブルの予防や早期発見、拡大防止のために御活用ください。

なお、独立行政法人国民生活センターでは、「見守り新鮮情報」のメール配信も行っています。お申込みについては右記 QR コードから御確認ください。



消費生活センターは、消費者と事業者との間に起きたトラブルについて、中立・公正な立場で解決を図る窓口です。

- ・「お試し」「1回だけ」のつもりで申し込んだが定期購入になっていた
- ・ネットで買い物をしたが、商品が届かず連絡もできなくなった
- ・トイレが詰まり慌てて修理を依頼したら、思いがけず高額だった

など、困ったことや不審なことがございましたら、鎌倉市消費生活センターへお気軽に御相談ください。

鎌倉市  
消費生活センターへ  
ご相談ください

鎌倉市役所本庁舎1階44番窓口  
0467-24-0077（直通）

【対象者】 鎌倉市内に在住、在勤、在学の方  
【相談日】 月曜日から金曜日（祝日、年末年始を除く）  
【相談時間】 午前9時30分から午後4時まで  
【相談方法】 電話または来所

土日祝日のご相談は、  
消費者ホットライン  
（局番なし）188へ

メールでの相談は、  
かながわ中央  
消費生活センターへ





## 見守り 新鮮情報

自宅の固定電話に国の行政機関を名乗り「これから2時間後に通信できなくなる」という電話がかかってきた。非通知設定からの

着信だった。突然通信できなくなることはないはずなので、明らかにおかしい。国の行政機関をかたっていると思い電話を切ったが、他にも同様の電話がかかる可能性があるので情報提供したい。(70歳代)



©Kurosaki Gen

# 個人情報聞き出す 不審な電話に注意

## ひとこと助言

怪しい電話は  
すぐ切ろう



見守るくん

- 国の行政機関や電話会社などをかたる、自動音声ガイダンスやSMSを使った不審な電話に関する相談が多数寄せられています。
- 行政機関や電話会社から、電話を停止することに関して、自動音声ガイダンスやSMSを使って連絡することは絶対にありません。すぐに電話を切りましょう。
- 非通知や知らない番号からの電話には普段から慎重になりましょう。個人情報は絶対に伝えないでください。
- 不安なときは、お住まいの自治体の消費生活センターや最寄りの警察等にご相談ください(消費者ホットライン188、警察相談専用電話「#9110」番)。



鎌倉市 KAMAKURA

鎌倉市 KAMAKURA

マカオ MACAO

東アジア文化都市2025 鎌倉市  
閉幕式  
～日中韓文化芸術交流祭～

湖州市 HUZHOU

安城市 ANSEONG

出演団体

オープニング：和楽会「昇」所属  
「湘南打々鼓」

日中韓文化芸術交流祭：  
鎌倉市「鶴岡八幡宮」、安城市「ナムサダンバウドギブンムル団」  
マカオ特別行政区「未定」、湖州市「未定」

会場

鎌倉芸術館 大ホール 鎌倉市大船 6-1-2  
(JR 大船駅から徒歩約 10 分)

2025 年 12 月 2 日 (火) 18:00 開演 (開場 17:00)

入場無料

事前申込制！  
右の二次元コードより  
お申込ください！



2025-2026  
日中韓文化交流年  
中日韓文化交流年  
한일중 문화교류의 해

東アジア文化都市  
2025 鎌倉  
アート&フェス

主催：東アジア文化都市 2025 鎌倉市実行委員会  
☎ 0467-23-3000 ✉ east-asia@city.kamakura.kanagawa.jp



## 第1部 閉幕式典

- ・オープニング公演
- ・東アジア文化都市 2025 鎌倉市  
1年間の歩み
- ・主催者挨拶

など

### オープニング公演

和楽会「昇」所属  
「湘南打々鼓」



## 第2部 日中韓文化芸術交流祭



鎌倉市「鶴岡八幡宮」

「浦安の舞」は、国民の平穏を祈られた昭和天皇の御製「天地の神にぞ祈る朝なごの海のごとくに波たたぬ世を」（昭和8年）を詞とし、紀元二千六百年奉祝の昭和15年に作られました。宮内省楽部楽長の多忠朝が作曲・作舞し、国家国民の安寧と五穀豊穡を祈る巫女舞として全国に普及しました。現在でも全国の神社で奉奏され、国安かれ民安かれと祈られた昭和天皇の大御心を今に伝えています。



安城市「ナムサダンバウドギブナムル団」

ナムサダンバウドギブナムル団は韓国初の大衆芸能集団で、ユネスコの無形文化遺産保護条約に基づく「人類の無形文化遺産の代表的な一覧表」に記載されているナムサダンノリを伝承しています。ナムサダンノリは伝統的な楽器による軽快なリズムとアクロバティックな動きで見ている方を魅了します。

マカオ特別行政区<Coming soon>

湖州市<Coming soon>

※詳細が決まり次第、ご案内させていただきます。

### 来場申込（事前登録制）

インターネット URL([https://e-ve.event-form.jp/event/116873/7a0A\\_2](https://e-ve.event-form.jp/event/116873/7a0A_2))

または右の二次元コードからお申し込みください。

お電話でも受け付けています。(0467-23-3000)

(締め切り 11月25日(火) 正午まで)

※定員に達し次第締め切らせていただく場合がございます。



### アクセス

## 鎌倉芸術館 大ホール

鎌倉市大船 6-1-2

(JR大船駅から徒歩約10分)

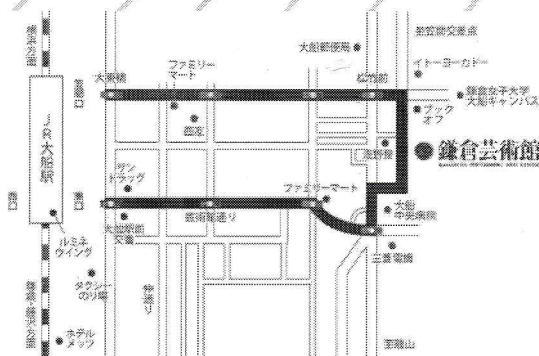



# フェ・カフェ

クリスマスコンサートとお楽しみ会

日時:12月24日(水)

14時00分～16時00分

場 所: スミレの花(藤沢病院隣り)

参加費: お一人様 200円(ドリンク・お茶菓子代)

申込  
不要

## 【第1部】

～横浜で幅広く活動中のボランティアバンド～

### グランカール四季

の皆さんによる生演奏と舞踊



合唱・じゃんけん大会など、一緒にクリスマスを楽しみましょう♪

※新型コロナウイルスの感染拡大の状況によっては開催を中止させていただく場合があることをご承ください。

※引き続き、マスク着用のご協力をお願いいたします。

藤沢初到来!!  
歓びの大きな音楽  
の渦で参加者を  
巻き込む

## 【第2部】

～藤沢病院専属ボランティア～

ほうらくの皆さんによる  
紙芝居や手遊びなど

お楽しみもいっぱい!

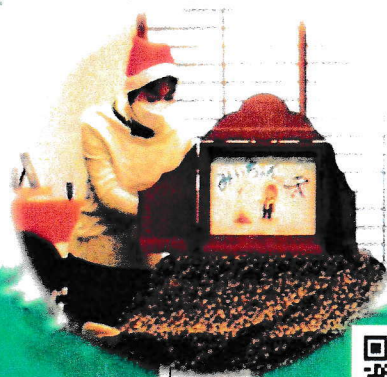

★専門職スタッフもお待ちしています。  
個別ブースがあり、認知症について  
もお気軽にご相談いただけます。

★認知症当事者とご家族の方・  
地域の方・専門職の方、どなたでも、車椅子でもご参加いただけます。

承認

25.12.07

鎌倉市  
玉縄台自治会

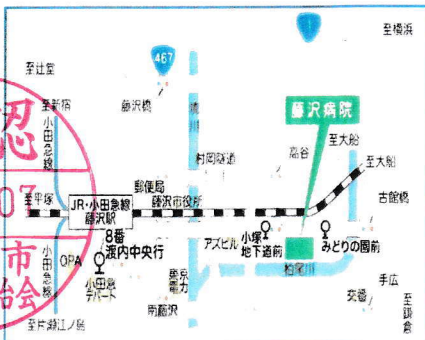

## \*アクセス\*

◎バスでご来院の方  
藤沢駅南口バス停8番線乗り場より

①「渡内中央循環」

「湘南鎌倉総合病院行」

⇒小塚地下道前下車 徒歩3分

②「教養センター行」

⇒みどりの園前下車 徒歩1分

◎お車でご来院の方

入口左奥駐車場をご利用ください。  
無料駐車券をお渡しいたします。

お問合せ先: 0466-53-9044 (月-金 9:30～16:30)

運営 医療法人社団清心会 藤沢病院 認知症疾患医療センター 〒251-8530神奈川県藤沢市小塚383番地



神奈川県  
大船警察署  
0467(46)0110

# たまなわ



神奈川県警察  
採用案内



## 《玉縄交番トピック》～「すり・置引の被害」に注意～

年末年始は、外出や旅行に行く機会が増える事から「すり・置引の被害」に注意しましょう。

### ○ すり被害に遭わないポイント



- ① 電車に乗る時は、ズボンの後ろポケットや上着の内ポケットに財布など大切なものはしまわず、カバンの奥へ入れカバンは前に抱えるように持つ。
- ② ホームや電車内での現金の出し入れは、狙われやすくなるので出来るだけ避ける。
- ③ 不必要に密着してくる人には、十分注意を払う。

### ○ 置き引き被害に遭わないポイント



- ① 貴重品などが入ったカバンはたすき掛けにして、体から離さない。
- ② 荷物を置く場合は、足の間に置くなど、簡単に持ち去られないよう十分注意を払う。



## 年末年始特別警戒実施 令和7年12月15日から令和8年1月3日まで

### 実施重点



- ① 特殊詐欺、SNS型投資・ロマンス詐欺被害防止活動の強化
- ② 子供と女性に対する犯罪被害防止活動の強化
- ③ 乗り物盗に対する被害防止活動の強化
- ④ 住宅、店舗等に対する侵入犯罪被害防止活動の強化



## 年末の交通事故防止運動 令和7年12月11日から12月20日まで



- 重点
- (1) 飲酒運転の根絶
  - (2) 歩行者の安全の確保
  - (3) 夕暮れ時と夜間の交通事故防止
  - (4) 二輪車の交通事故防止



## 鎌倉初詣の交通規制



規制場所 小袋谷交差点から北鎌倉駅方面への通行

規制日時 12月31日午後11時から1月1日午後5時まで

1月2日・3日午前9時から午後5時まで

※ 電車・バスなどの公共交通機関のご利用をお願いいたします。



ホームページ



X(旧ツイッター)



大船警察署ホームページ・X(旧ツイッター)はこちらから



スマートフォンの「カメラ機能」を立ち上げて、こちらの二次元コードを読み取ると御覧になれます。

緊急な事件事故は110番、それ以外は大船警察署まで！



知っていますか?

# 自転車の違反に 青切符導入!

## 交通反則通告制度

自転車等に対する交通反則通告制度  
(「青切符」による取り締まりを行う反則金制度)が適用に

(法第125条及び別表第2関係)

※交通反則通告制度とは、比較的軽微な交通違反に交通反則告知書(いわゆる「青切符」)が交付され、違反者が反則金を納付すれば刑事罰に科されない制度です。

自転車関連事故や自転車の違反による検挙件数が増え、取り締まりに実効性や合理化が求められる中、刑事手続とは異なるこの制度の導入により、比較的軽微な違反が迅速かつ円滑に処理されます。

携帯電話の使用等(保持)

反則金 12,000円

遮断踏切立ち入り

反則金 7,000円

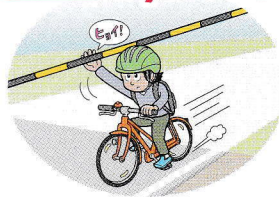

並進



二人乗り

反則金 3,000円

こんな違反は

反則金  
の対象に!!

※一例を記載



車道の右側通行



信号無視  
(赤色等)

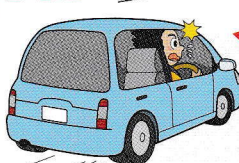

反則金 6,000円

一時不停止



イヤホンの使用



無灯火



※必要な音が聞こえないなどの場合

反則金 5,000円

走行中に携帯電話を使用して交通の危険が生じたり、「酒酔い運転」や「妨害運転」など、特に悪質な違反行為は交通反則通告制度の対象外のため、これまで通り赤切符を受け、刑事手続となります。

警察官の指導や警告を受けた場合は  
すみやかに従わなければなりません。

警告に従わずに違反行為を続けた場合や、通行車両や歩行者に危険を生じさせる行為、交通事故につながるような悪質・危険な違反行為は、取り締まりの対象となります。



※平成27年6月1日より、一定の危険な行為を3年以内に2回以上行くと、自転車運転者講習の受講が義務付けられています(14歳以上が対象)。

取り締まりは、自転車事故が多い時間帯や場所等重点的に実施されます。

車両の運転者としての自覚と責任を持ち、  
今まで以上に、ルールをしっかりと守りましょう。

自転車の  
基本的なルール  
「自転車安全利用五則」  
を確認してみましょう。

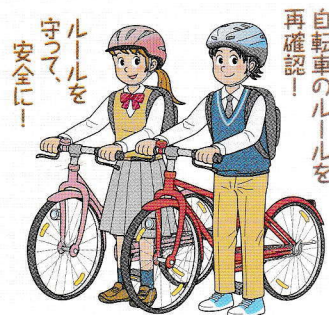

## 鎌倉市交通安全対策協議会



# 自転車をはじめとする軽車両の反則行為と反則金の額

反則行為の種類		反則金の額 (円)
携帯電話使用等(保持)	注1	12,000
放置駐車違反	駐停車禁止場所等	12,000
	高齢運転者等専用場所等以外	10,000
	駐車禁止場所等	11,000
	高齢運転者等専用場所等以外	9,000
遮断踏切立入り		7,000
速度超過	25km以上30km未満	12,000
	20km以上25km未満	10,000
	15km以上20km未満	7,000
	15km未満	6,000
駐停車違反	駐停車禁止場所等	9,000
	高齢運転者等専用場所等以外	7,000
	駐車禁止場所等	8,000
	高齢運転者等専用場所等以外	6,000
信号無視	赤色等	6,000
	点滅	5,000
通行区分違反		
追越し違反		
踏切不停止等		
交差点安全進行義務違反		6,000
環状交差点安全進行義務違反		
横断歩行者等妨害等		
安全運転義務違反		
通行禁止違反		
歩行者用道路徐行違反		
歩行者等側方通過義務違反		
急ブレーキ禁止違反		
法定横断等禁止違反		
路面電車後方不停止		
優先道路通行車妨害等		
環状交差点通行車妨害等		
徐行場所違反		
指定場所一時不停止等		
幼児等通行妨害		
安全地帯徐行違反		
被側方通過車義務違反		
通行帯違反		
道路外出右左折合図車妨害		
指定横断等禁止違反		
車間距離不保持		
進路変更禁止違反		
追い付かれた車両の義務違反		5,000

注1 「携帯電話使用等(保持)」 「自転車制動装置不良」は自転車を対象

注2 「合図不履行」「合図制限違反」「警音器吹鳴義務違反」は自転車以外の軽車両を除く

注3 「歩道徐行等義務違反」「自転車道通行義務違反」は普通自転車が対象

反則行為の種類		反則金の額 (円)
乗合自動車発進妨害		
割込み等		
交差点右左折等合図車妨害		
交差点優先車妨害		
緊急車妨害等		
交差点等進入禁止違反		
無灯火		
減光等義務違反		
合図不履行	注2	
合図制限違反	注2	5,000
警音器吹鳴義務違反	注2	
乗車積載方法違反		
軽車両整備不良		
自転車制動装置不良	注1	
泥はね運転		
転落等防止措置義務違反		
転落積載物等危険防止措置義務違反		
安全不確認ドア開放等		
停止措置義務違反		
公安委員会遵守事項違反		
通行許可条件違反		
歩道徐行等義務違反	注3	
路側帯進行方法違反		
並進禁止違反		
軌道敷内違反		
道路外出右左折方法違反		
交差点右左折方法違反		3,000
環状交差点左折等方法違反		
軽車両乗車積載制限違反		
制限外許可条件違反		
原付等牽引違反		
自転車道通行義務違反	注3	
警音器使用制限違反		

令和8年4月1日施行



**もし、事故を起こしたり  
事故にあったら…**

負傷者がいる場合には何より先に救護にあたり、迷わず119番通報をして救急車を呼びましょう。  
二次災害を防ぐため、安全を確保してから110番通報して警察に連絡しましょう。



# 県民のまもり

KANAGAWA PREFECTURAL POLICE



第321号



発行 令和7年11月  
神奈川県警察本部  
総務部広報県民課  
電話 045-211-1212

<https://www.police.pref.kanagawa.jp/>

## みんなでとめよう!! 国際電話詐欺 #みんなとめ

オレオレ詐欺や還付金詐欺など特殊詐欺のだましの電話の多くが国際電話番号から、架かってきています。

固定電話は国際電話不取扱受付センターに休止の申込みをすれば、+（国番号）から始まる国際電話番号の発信・着信を無償で休止することができます。**だまされる前に申込みを！！**

### 国際電話不取扱受付センター 0120-210-364

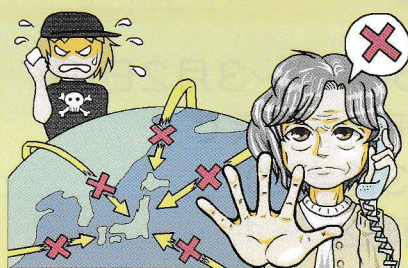

オペレーター案内は平日9:00~17:00  
自動音声案内は24時間対応しています  
Webからの申込みはこちらから  
<http://www.kokusai-teishi.com>



## 住宅侵入犯罪を防ぐ **5つ** のポイント

犯人は**侵入に時間がかかる**とあきらめる！

窓のカギも  
忘れずに

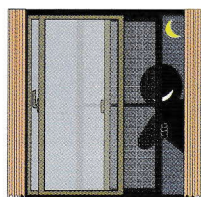

防犯性能の高い  
カギの設置

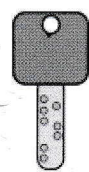

ディンプルキー



共通標準 (CP マーク)

防犯ブザーや  
補助錠の設置

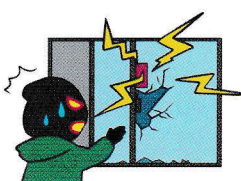

防犯フィルム  
で補強！



足場を  
作らない



神奈川県警察では、防犯活動に役立つ情報を「ピーガルくん安全メール」、「県警公式アプリかながわポリス」等を通じて配信しています。是非、ご覧ください。



ピーガルくん  
安全メール



犯罪抑止対  
策室公式X



県警公式アプリ  
かながわポリス



# 「オウム真理教」知ってますか？

オウム真理教による地下鉄サリン事件の発生から30年が経過しました。

教団は、現在も「Aleph（アレフ）」をはじめとする主流派と「ひかりの輪」を名のる上祐派が活動を続けています。

アレフは、一連の凶悪事件を知らない若い世代を対象に、街頭や書店で声掛けを行うほか、SNSを利用して宗教色を隠した各種イベントを開催するなどして勧誘活動を継続しています。

巧妙な勧誘活動の手口に注意しましょう。

## 「オウム真理教」とは？

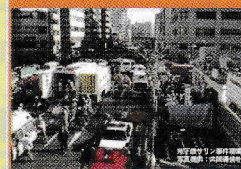

- 教人を肯定する教義により、かつて騒動事件を発生
- 国家能力を打倒するべく武装化
- 地下鉄サリン事件(1995年)等、数々の凶悪事件を発生
- 「Aleph」「ひかりの輪」と名を替え、今も活動中
- Alephは、団体名を隠して、宗教家模倣者目に見え、ひかりの輪は、主従行事への参加も一般にも呼びかけ

事件を風化させない

神奈川県警察

詳しい情報は県警察ホームページをご覧ください



## 神奈川県警察職員美術展

入場無料



- 開催日時 ◇ 令和8年2月25日(水)～3月2日(月)  
午前10時から午後6時まで  
(最終日は午後3時まで)
- 開催場所 ◇ 横浜市西区宮崎町26-1  
横浜市民ギャラリー 展示室2階
- 展示作品 ◇ 絵画・写真・書道・手工芸の4部門

神奈川県警察の職員が制作した作品を多数展示しています。  
皆様のご来場を心よりお待ちしております。

主催：神奈川県警察・神奈川県警友会

他人事じゃない。  
「拳銃のない安全な社会を目指して」

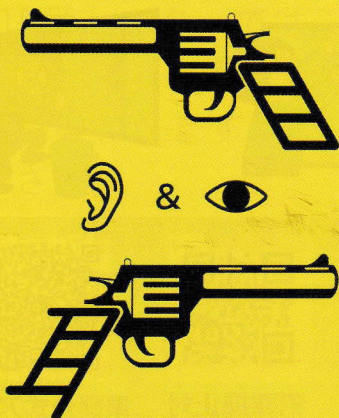

見た・聞いた＝拳銃110番



拳銃110番 0120-10-3774  
ジュウミナナシ



戦後に回収されなかった拳銃等の未回収の拳銃を発見した場合は警察までご連絡ください。



神奈川県警察HP  
拳銃のない安全な社会を目指して





まずは相談

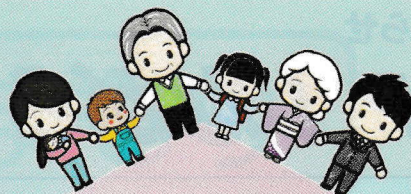

シャープハレバレ  
# 8080

**安全運転相談ダイヤル「# 8080」は、運転に不安を感じる方やそのご家族のための相談専用電話です。**

安全運転相談は、病気、身体の障がい等をお持ちの方の運転免許の取得、運転免許をお持ちの方の運転の継続、運転免許証等の返納等に関して、本人又はそのご家族からの相談を受け付けております。

このダイヤルでは、専門知識の豊富な職員が、安全運転の継続に必要な助言・指導のほか、運転免許証等の自主返納制度や各種支援についてご案内をしています。お気軽におかけください。

受付時間 8:30～17:00  
月～金曜日（祝日・年末年始の休日を除く）



## 交番統合後の治安を守る アクティブ交番

○遺失・拾得届の受理

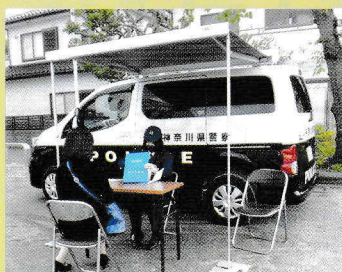

○園児とのふれあい活動



県警察では、平成31年3月、「神奈川県警察交番等整備基本計画」を策定し、令和2年度から交番統合を進めています。

交番統合後の治安対策として、交番機能とパトカーの機動力を兼ね備えた「アクティブ交番」を32台導入（令和7年4月1日現在）し、統合した地域の駅前、公園、商業施設等で、落とし物や事件・事故等の受理、警察相談への対応、児童の見守り活動などを行っているほか、機動力を発揮してのパトロールも実施しています。



○児童の見守り活動





鉄道警察隊からのお知らせ

# STOP! ながらスマホ

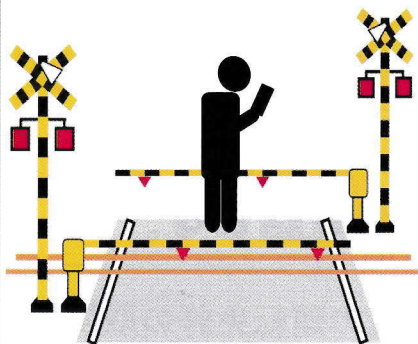

ながらスマホで遮断機や警報音に気が付かないまま踏切内に進入し、電車と接触した事例が発生しています！  
危険な場面に遭遇したら、「非常ボタン」を押してください。



## 11月25日～12月1日は「犯罪被害者週間」です

犯罪の被害にあわれてお困りの方、  
ひとりで悩まずに、まずはお電話ください。

かながわ犯罪被害者サポートステーション

☎ 045-311-4727

月～土曜日 9:00～17:00

(日曜日、祝日、年末年始を除く)



詳しい情報は県ホームページをご覧ください



犯罪被害者等支援シンボルマーク  
「ギュっとちゃん」

## はい110番です 事件ですか 事故ですか

神奈川県内の昨年1年間の110番通報件数は約106万件で、全国では3番目に多く、約30秒に1件の割合で入電しました。

神奈川県内からの110番は、すべて横浜市中区にある110番センター（警察本部）につながります。

110番センターでは、「事件ですか？ 事故ですか？」と聞いた後で順番に6つの事項をお尋ねしますので、落ち着いて教えてください。

言語や聴覚に障害がある方の110番通報については、

■FAX110番

■110番アプリ

にて対応しています。

詳細はホームページをご確認ください。



正しく使おう緊急通報



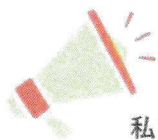

お知らせ

私たちと一緒に  
子どもたちのごはんを  
作ってくださるサポーターさん  
大募集！！

お気軽にお問い合わせください♪

✉ [contact@nijiniko.com](mailto:contact@nijiniko.com)

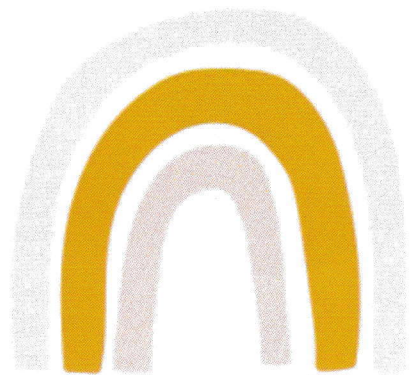

にじニコ食堂

SEKIYA



こども無料

おとな500円

11/21

(金)

12/19

(金)

1/16

(金)

にじニコ食堂までの地図

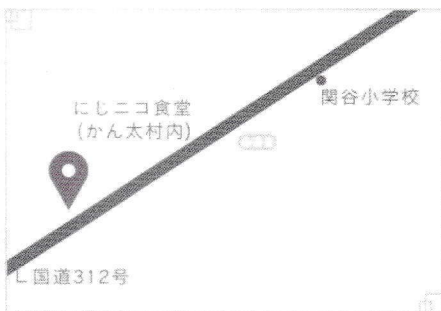

毎月第3金曜日 (※8月のみ第4金曜日に開催)



16:00-18:00



場所 鎌倉市関谷685-1

みんなで『いただきます』の時間は17:00です！

にじニコ食堂では  
アレルギーフリーの  
ごはんを作っています。  
(小麦、卵、乳製品)

ここはこどもたちと地域の人をつないでつくる  
みんなの居場所です。  
おいしいってとっても幸せなこと。  
地域みんなで一緒に『いただきます』しませんか？

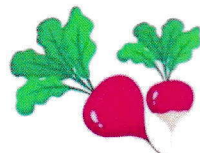

お野菜や食材の  
ご寄付お待ちしております♪  
子どもたちと美味しく楽しく  
残さずいただきます！

はらぺこキッズのとびいり参加  
まってるよ～！！

[自治会トップへ戻る](#)

[回覧トップへ戻る](#)

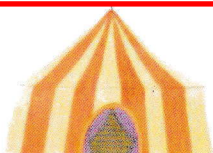

にじニコ食堂実行委員会  
[WWW.NIJINIKO.COM](http://WWW.NIJINIKO.COM)

大人の方と子どもが一緒に来られる際は  
食数を把握したいのでご予約を  
QRコードよりお願いいたします。  
お問い合わせもこちらから▶

18 / 18

